



17th European Conference of EMBs
“Electoral law and electoral administration in Europe –
Recurrent challenges and best practices”

**Practical implications of holding elections during a
pandemic in the context of the Moldovan elections**

Corneliu PASAT, Central Electoral Commission,
Republic of Moldova

12 November 2020

Electoral Logistics

- **Purchase for 2004 polling stations inside the country:**
 - ✓ 585 000 face masks for PEB officials
 - ✓ 3 mil. face masks for all voters
 - ✓ 320 000 gloves
 - ✓ 27 000 liters disinfecting solution for hands
 - ✓ 14 500 liters disinfecting solution for surfaces
 - ✓ 62 000 protecting screens/shields
 - ✓ 2300 electronic thermometres
 - ✓ 13 000 protective suits
 - ✓ 13 000 protective glasses
- **Extra equipment purchased by MFA for 139 polling station opened abroad**
- **MRZ scanners for the largest/most crowded polling stations**



Special measures:

- ✓ At least 1.5m of social distance between persons
- ✓ Hand and Respiratory hygiene rules
- ✓ Voters shall show up at polling stations with their own pens
- ✓ Wearing masks in public transport and enclosed public spaces
- ✓ Temperature checks
- ✓ Ensuring the electoral officials and voters with protective equipment (masks, gloves, visors etc.)
- ✓ Provision of hand sanitizers at the entrances to polling stations premises
- ✓ Sanitization of surfaces and wet cleaning of premises at least 3 (three) times a day
- ✓ Frequent or, where possible, permanent airing of spaces

Elections Day

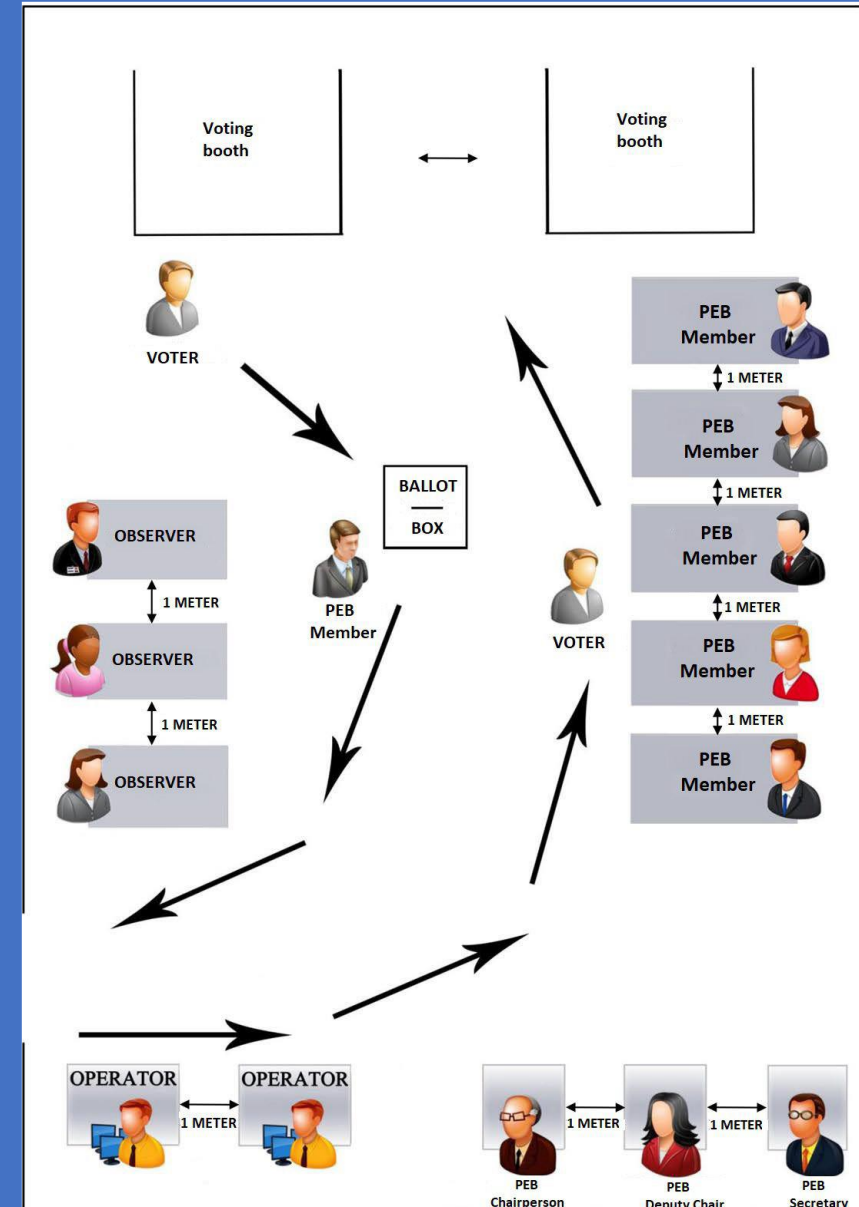

Voting at the place of stay:

- ✓ Requests to the PEB 2 weeks before elections and till 15:00 on Elections Day
- ✓ Protection suits for PEB members
- ✓ Desinfection of electoral equipment and transport
- ✓ Two teams for each PEBs
- ✓ Visiting first elderly persons and person with disabilities

Persons with disease signs voting abroad, from left bank of Dniester River and in the country (after 15:00):

- ✓ Voting in the polling station in a special designed place
- ✓ Ensuring with protective equipment
- ✓ Priority to Voting Booth and Ballot Box
- ✓ Minimum contact with persons present in the polling station
- ✓ Desinfection of all surfaces and equipment

Voting at the place of stay



General rules:

- ✓ People vote in person at the polling station
- ✓ Polling stations inside the diplomatic missions and extraterritorial

Special measures:

- ✓ Cooperation with MFA
- ✓ Meetings with Ambassadors accredited in Moldova
- ✓ Negotiations between Moldovan Ambassies and State/regional/local authorities from other countries
- ✓ CEC has diminished the voting schedule for some polling stations
- ✓ Embassies have issued special confirmation letters for Moldovan citizens
- ✓ Special schedual for Ireland (people splitted in alphabetic order)
- ✓ Strict conditions for the placement and space of the polling stations

Organization of voting abroad



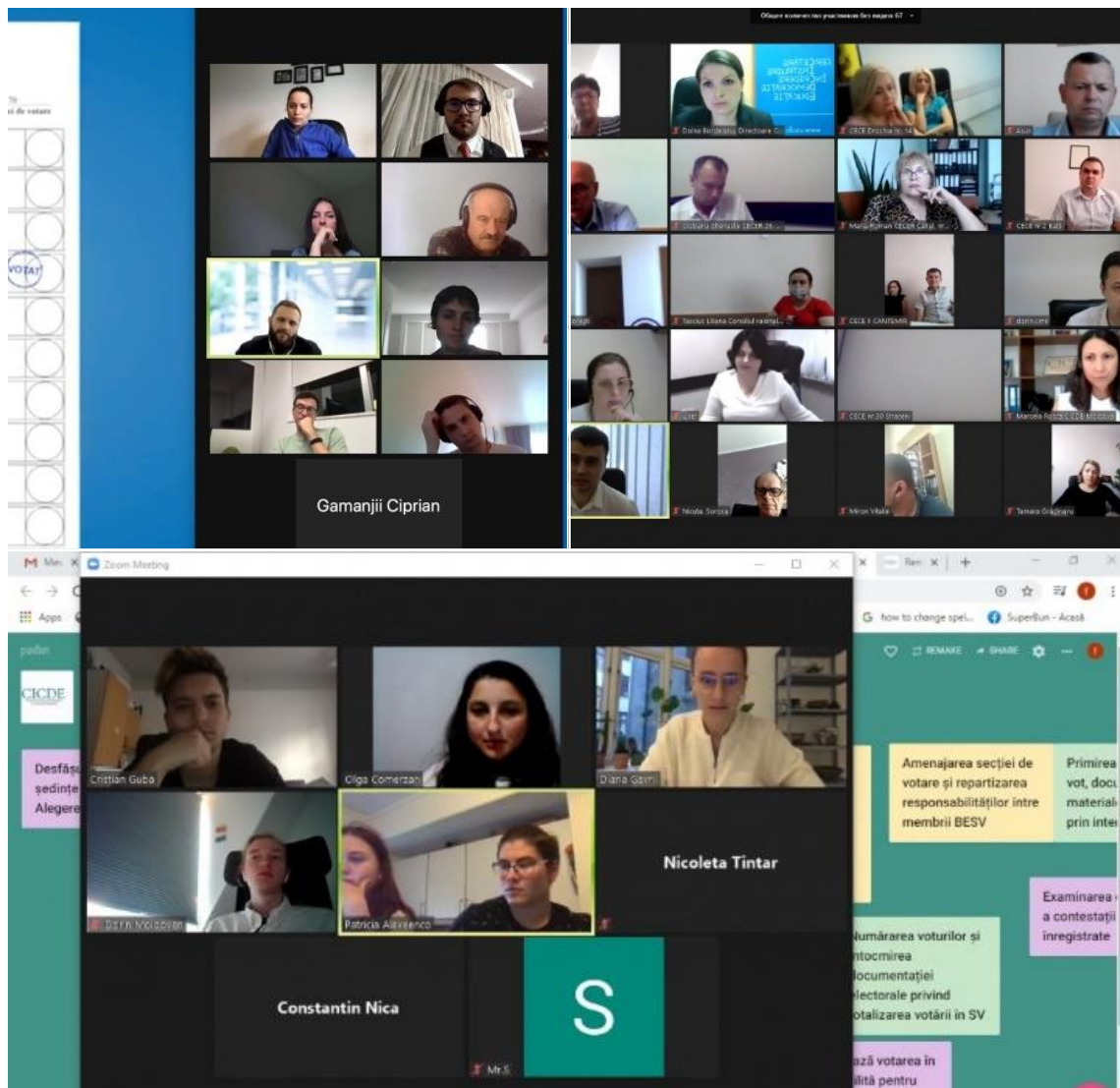

Training electoral officials and other stakeholders

- 213 DEC members
- 2008 PEB members inside the country – I stage
- 231 seminars for 4668 PEB members – II stage
- 627 PEB members for polling stations opened abroad
- 3338 operators of SAIS Elections
- 58 judges involved in electoral disputes resolution
- 73 registrars working with Voters Lists
- 296 police officers
- 51 prosecutors

Didactic materials

- ✓ Manuals
- ✓ Posters
- ✓ Workbooks
- ✓ Guides
- ✓ Video tutorials

Măsurile de protecție și prevenire a infecției cu COVID-19 în ziua votării în secția de votare

1 Toate suprafețele și echipamentul folosit trebuie precurat cu produse dezinfectante pe bază de alcool.

2 Puteți dezinfectați secția de votare, se va îngrijii și se va dezinfecta curățarea generală și dezinfectarea întregii loci.

3 La intrarea în secția de votare, se va afișa și se va informa cu rețea și surse de conștientizare în secția de votare.

4 Funcționarii electorali, operatorii observatori și ceilalți subiecți implicați în procesul electoral vor fi echipați în mod obligatoriu cu echipament de protecție: măști, mănuși și viziere.

5 Preparați mesele pentru electorali în cadrul sistemului subiecților implicați în procesul electoral, rezultatele vor fi înscrise în registrul prezidențial, iar persoanele cu temperatură ridicată sau simptome de respirație sau unei infecții respiratorii, li s-a interzis accesarea la procedurile electorale.

6 Accesul în secția de votare se permite doar cu mască de protecție.

7 Alegătorii nu vor transmite actual de identitate funcționarilor electorali, acesta va fi înregistrat în sistemul de protecție, și în alte persoane și echipamentul utilizat va fi înregistrat în procesul de identificare și ulterior nimicit.

8 După ce pot fi trimise două echipe cu urne de vot mobile. Una pentru persoanele afiliate în regim de autoizolare, în contextul contaminării cu COVID-19, și o doua la celelalte alegători. Pot fi utilizate în calitate de urnă de vot mobilă și urnele de vot staționare cu capacitatea de 45 și 90 de litri.

9 În cazul spitalelor, instituțiilor penitenciare, stațiilor balneare, azilurilor pentru bătrâni, se va păstra distanța socială de 1.5 m cu dezinfectarea spotului cu o periodicitate de 2 ore și se va asigura aerisirea încăperii.

10 Înaintea de a fi readus în locul secției de votare, echipamentul electoral va fi precurat cu soluție dezinfectantă pe bază de alcool.

11 Transportul, echipamentul electoral și cel de protecție trebuie dezinfectat până și după contactul cu alegătorii.

Important! La intrarea în secția de votare se va efectua termometria obligatorie a fiecărui alegător, în incinta secției de votare se pot afla în același timp un număr de alegători egal cu numărul cabinelor de vot.

12 La intrarea în secția de votare se vor instala dozatore cu dezinfectant pentru mâni. Alegătorii va purta mască de protecție.

13 La intrarea în secția de votare se vor instala dozatore cu soluție pe bază de alcool, în locuri vizibile și accesibile pentru toți.

Echipamente de protecție necesare în ziua alegerilor:

- Termometru fără contact
- Mască
- Mănuși
- Viziere
- Dispozitiv de dezinfectare
- Plăcuți de rezervă
- Servetele dezinfectante
- Dezinfectant
- Pachete de polietilenă

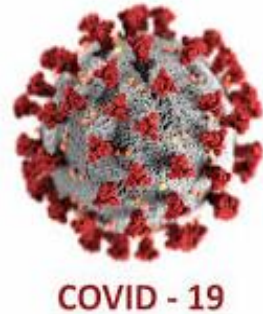

Amenajarea secției de votare și traseul alegătorului

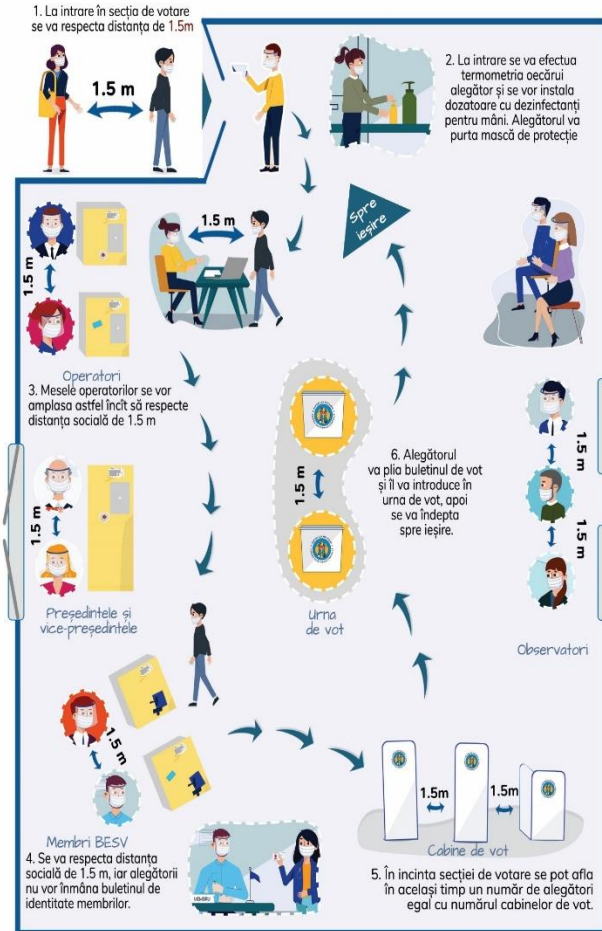

Măsurile de protecție și prevenire a infecției cu COVID-19 în ziua votării la locul aflării

1 Echipete mobile, se vor deplasa mai întâi la persoanele în etate, persoanele cu dizabilități locomotorii și persoanele care din motive temeinice nu pot să se prezinte la secția de vot. Apoi echipa se va deplasa la persoanele care se află în regim de autoizolare sau sunt contaminate cu COVID-19.

2 După ce pot fi trimise două echipe cu urne de vot mobile. Una pentru persoanele afiliate în regim de autoizolare, în contextul contaminării cu COVID-19, și o doua la celelalte alegători. Pot fi utilizate în calitate de urnă de vot mobilă și urnele de vot staționare cu capacitatea de 45 și 90 de litri.

3 Echipete mobile de vot vor fi echipate în mod obligatoriu cu echipament de protecție: măști, costume de protecție, mănuși, viziere.

4 În cazul spitalelor, instituțiilor penitenciare, stațiilor balneare, azilurilor pentru bătrâni, se va păstra distanța socială de 1.5 m cu dezinfectarea spotului cu o periodicitate de 2 ore și se va asigura aerisirea încăperii.

5 Înaintea de a fi readus în locul secției de votare, echipamentul electoral va fi precurat cu soluție dezinfectantă pe bază de alcool.

6 Transportul, echipamentul electoral și cel de protecție trebuie dezinfectat până și după contactul cu alegătorii.

Echipamente de protecție necesare în ziua alegerilor:

- Costume de protecție
- Mască
- Mănuși
- Viziere
- Plăcuți de rezervă
- Servetele dezinfectante
- Dezinfectant
- Pachete de polietilenă





Voter Education and information

- UNDP EDMITE Project
- Project „Educating electoral subjects for presidential elections”, with the support of US embassy
- Education and information campaign „Archi’s road to Elections”, with the support of UNDP and USAID Moldova
- CICDE 18+

CICDE
Centrul de Instruire Continuă
în Domeniul Electoral



**Educarea actorilor
electorali
la alegerile prezidențiale
din 1 noiembrie 2020**

PODCAST
INFO-MEME
CERCETARE SOCIOLOGICĂ
VIDEO-GRAFICE
EXPERTUL RASPUNDE

POARTĂ CORECT MASCA DE PROTECȚIE ÎN INCINTA SECȚIEI DE VOTARE

PROCEDURA DE VOT

0(22) 88 01 01

PĂSTREAZĂ DISTANȚA FIZICĂ DE 1,5 M

MEMBRI BESI
ȘEF DE SECȚIE
OBSERVATORI

ACCESUL ALEGBĂTORILOR ÎN SECȚILE DE VOTARE VA FI FLUIDIZAT PENTRU A EVITA AGLOMERAȚIA

(+373) 22 880101

Centrul de Apel



DACĂ ÎN ZIUA ALEGERILOR TE TRATEZI ACASĂ SAU LA SPITAL, ORI AI SIMPTOME ALE INFECȚIEI

VOR PARTICIPA NU MAI MULT DE 50 DE PERSOANE

Alegeri prezidențiale 1 noiembrie 2020

Votază responsabil! Votază în siguranță!

ESTE OBLIGATORIU SĂ SEMNEZI

CICDE Centrul de Informații Continuu în Domeniul Electoral

În ziua alegerilor voi fi în altă localitate...dar aș vrea să votez.

Ce fac? 😞 😊

Mergi la biroul electoral al secției de votare corespunzător domiciliului și solicită un certificat pentru drept de vot.

CICDE

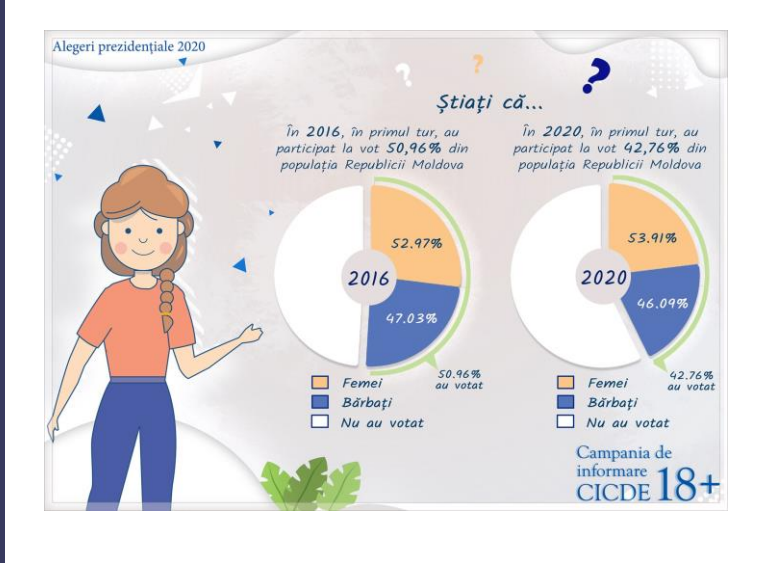

Lessons Learned & next steps

- Good participation rate
- Analysis and overview of the main gaps, challenges and steps ahead
- Needs assesment of the protection equipment
- Collect information on needs to change the composition and offering extra-trainings
- Lower electoral bodies faced the challenges connected to preventing COVID spread
- Protection measures generally observed
- Electoral process, at a large extend, not affected

Some challeges:

- ✓ assuring voting with mobile ballot box inside the country
- ✓ rows/crowds around the polling stations opened abroad and for persons from Transnistrian region



Central Electoral Commission of the Republic of Moldova

Address: Vasile Alecsandri, 119, Chisinau, Republic of Moldova

Tel.: (+373 22) 251-451

Fax.: (+373 22) 234-047

Email: info@cec.md

Web: www.cec.md, www.voteaza.md

Find us on:    **YouTube**

CICDE
Centrul de Instruire Continuă
în Domeniul Electoral

Center for Continuous Electoral Training

Address: Vasile Alecsandri, 119, Chisinau, Republic of Moldova

Tel.: (+373 22) 260-914

Email: info@cicde.md

Web: www.cicde.md

Find us on:     